

## Desdobramento de Carne

### Introdução

Este manual foi desenvolvido visando apresentar o Menu de Desdobramento de Carne, servindo como consulta e tira dúvidas para entrada de notas fiscais de produtos de Macrovolume.

A leitura desse manual capacita os usuários do CP-Gestor realizar a entrada de notas fiscais através do lançamento Manual ou arquivos XML.

Antes de apresentarmos a tela de Desdobramento de Carne, primeiramente será necessário garantir que o cadastro do produto recebido na nota fiscal, esteja cadastrado no sistema, para posteriormente na guia Parâmetros Gerais do Cadastro do Produto, defini-lo como MacroVolume através da opção Produto MacroVolume[Peça/Kit], conforme representado com a peça do Dianteiro Bovino KG, na figura abaixo:

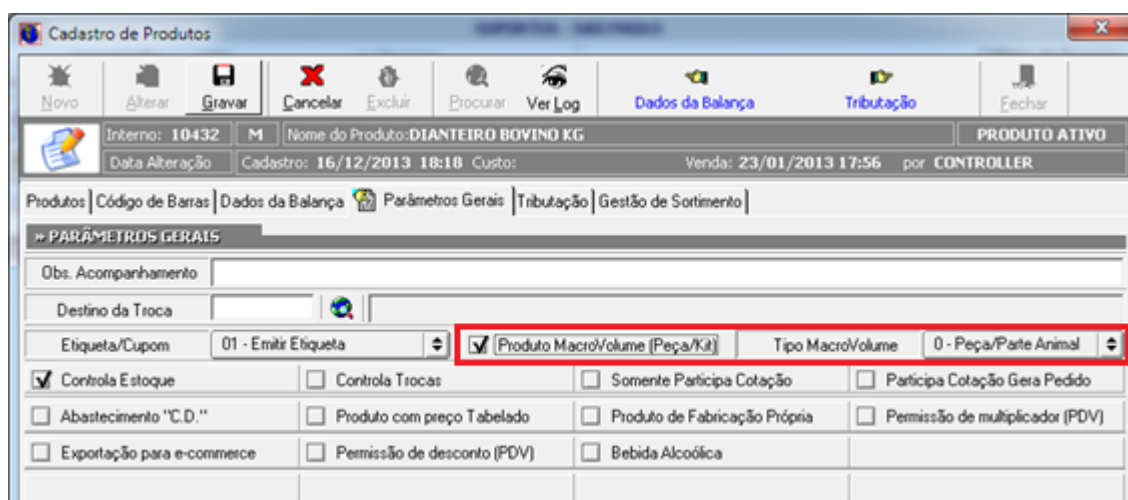

Para acessar a tela do Desdobramento de Carne, basta clicar na opção do menu: **Cadastro → Produtos → Parâmetros de Desdobramento de Carne**

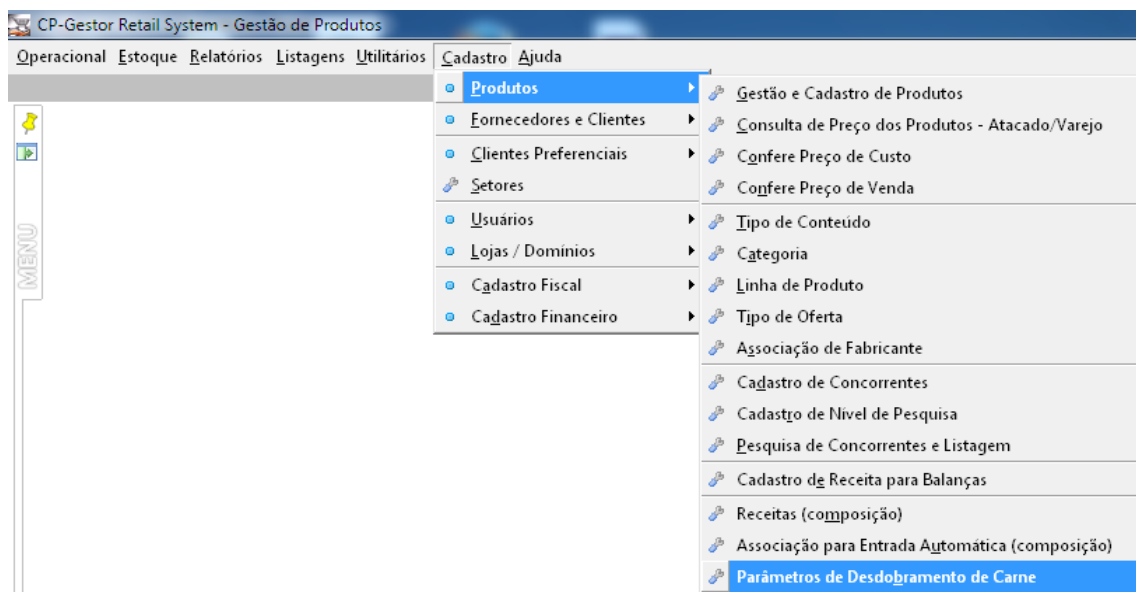

## Desdobramento de Carne

### Conhecendo o Menu de Desdobramento de Carne

Abaixo será descrito a função de cada um dos botões que compõe a parte superior da tela de Desdobramento de Carne:

**Novo:** Inclui um novo modelo referente a um produto MacroVolume.

**Alterar:** Permite realizar alteração em um modelo existente.

**Gravar:** Grava o modelo, e suas inclusões ou alterações realizadas.

**Cancelar:** Cancela a operação.

**Excluir:** Exclui um modelo existente.

**Procurar:** Pesquisa todos os modelos criados.

**Fechar:** Fecha a Tela.

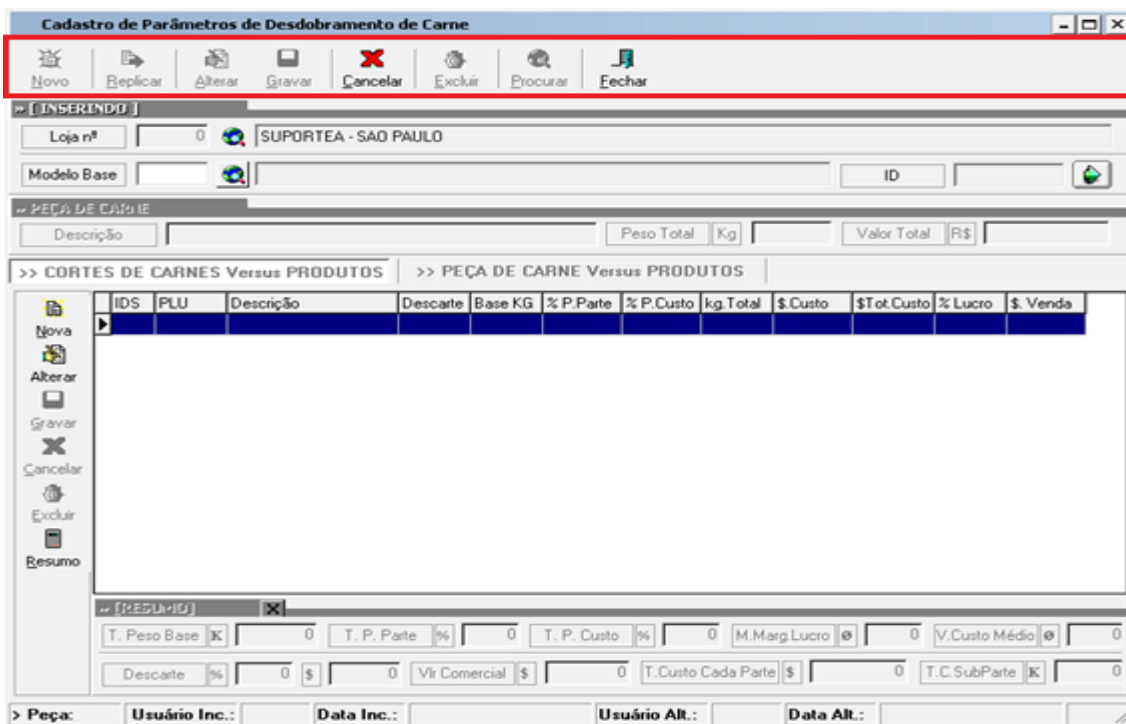

A tela de Desdobramento de Carne apresentada acima apresenta 02 abas, São elas: Cortes de Carnes Versus Produtos e Peça de Carne Versus Produtos.

Agora vamos detalhar os campos existentes dentro da primeira aba Cortes de Carne Versus Produtos, mas antes iremos selecionar o modelo base, conforme figura a seguir:

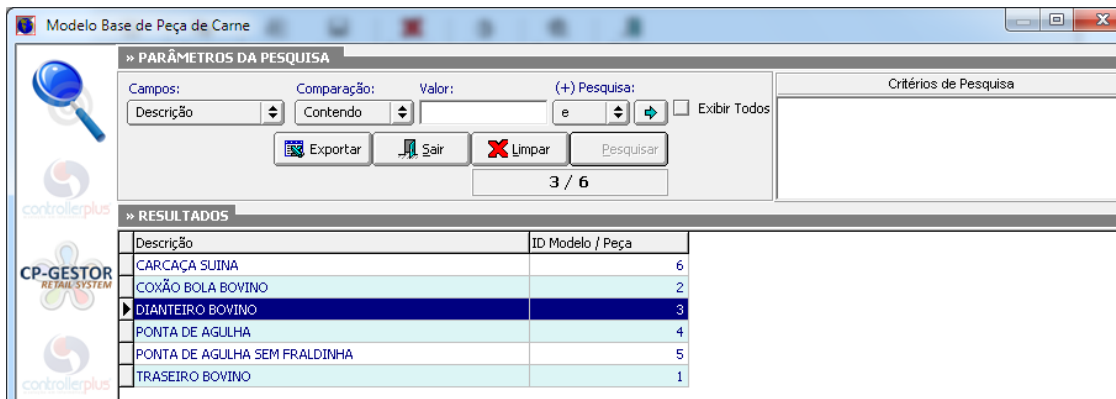

## Desdobramento de Carne

Conforme exemplo acima, podemos ver que o Modelo Base selecionado foi o Dianteiro Bovino, vamos então conhecer os campos da janela conforme demonstrado abaixo:

**Cadastro de Parâmetros de Desdobramento de Carne**

Novo Replicar Alterar Gravar Cancelar Excluir Procurar Echegar

Loja nº  SUPORTEA - SAO PAULO

Modelo Base  DIANTEIRO BOVINO ID

PEÇA DE CARNE  
 Descrição  Peso Total Kg  Valor Total R\$

>> CORTES DE CARNES Versus PRODUTOS   
 >> PEÇA DE CARNE Versus PRODUTOS

ID	PLU	Descrição	Descarte	Base KG	% P.Parte	% P.Custo	kg Total	\$ Custo	\$Tot.Custo	% Lucro	\$ Venda
1		COSTELA BOVINA	N	17,950	12,6770	13,1000	12,677	10,3340	131,0040	0,0000	10,33
2		CARNE PICADA	N	12,800	9,0400	11,5900	9,04	12,8210	115,9020	0,0000	12,82
3		ACÉM	N	13,180	9,3090	12,0000	9,309	12,8910	120,0020	0,0000	12,89
4		MIDLO ACÉM	N	26,500	18,7160	28,2700	18,716	15,1050	282,7050	0,0000	15,11
5		PALETA KG	N	35,280	24,9170	31,9000	24,917	12,8030	319,0120	0,0000	12,80
6		MUSCULO	N	3,480	2,4580	3,0490	2,458	12,4040	30,4890	0,0000	12,40
7		OSSO	S	23,800	16,8090	0,0539	16,809	0,0320	0,5380	0,0000	0,03
8		SEBO	S	8,600	6,0740	0,0389	6,074	0,0640	0,3890	0,0000	0,06

**[RESUMO]**

T. Peso Base    
 T. P. Parte  %   
 T. P. Custo  %   
 M. Marg. Lucro    
 V. Custo Médio

Descarte  %   
 \$    
 Vlr Comercial \$    
 T. Custo Cada Parte \$    
 T. C. SubParte

**OBS:** Como pré-requisito, é necessário que as partes do modelo sugerido estejam cadastradas individualmente no cadastro de produtos.

**Loja:** Apresenta número da loja como "0" (Zero), pois o modelo criado poderá ser utilizado para dar entrada nas Notas Fiscais de todas as lojas.

**Modelo Base:** Contém o modelo referente às peças de carne de MacroVolume.

**ID:** Informa o número do modelo criado. O número é gerado automaticamente.

**Seta Verde para Direita:** Ao clicar na seta, serão apresentados na tabela abaixo os cortes referentes ao modelo escolhido.

**Descrição:** Nome do modelo escolhido.

**Peso Total KG:** Campo que serve como simulador para colocar peso total recebido do item de MacroVolume e visualizar as informações proporcionais à entrada em KG de cada parte na tabela que será apresentada abaixo.

**Valor Total R\$:** Campo que serve como simulador para colocar valor total do item de MacroVolume e visualizar informações dos valores proporcionais, referente ao custo e venda de cada corte, conforme demonstrado na tabela da figura à seguir, da Aba Cortes de Carnes versus Produtos.

Controller-Plus Cons. Com e Informática Ltda  
 Av. Adolfo Pinheiro, 1000, 13º andar, conj. 132  
[www.controller-plus.com.br](http://www.controller-plus.com.br) – [suporte@controller-plus.com.br](mailto:suporte@controller-plus.com.br) - (11)2714.0650

## Aba Cortes de Carnes Versus Produtos

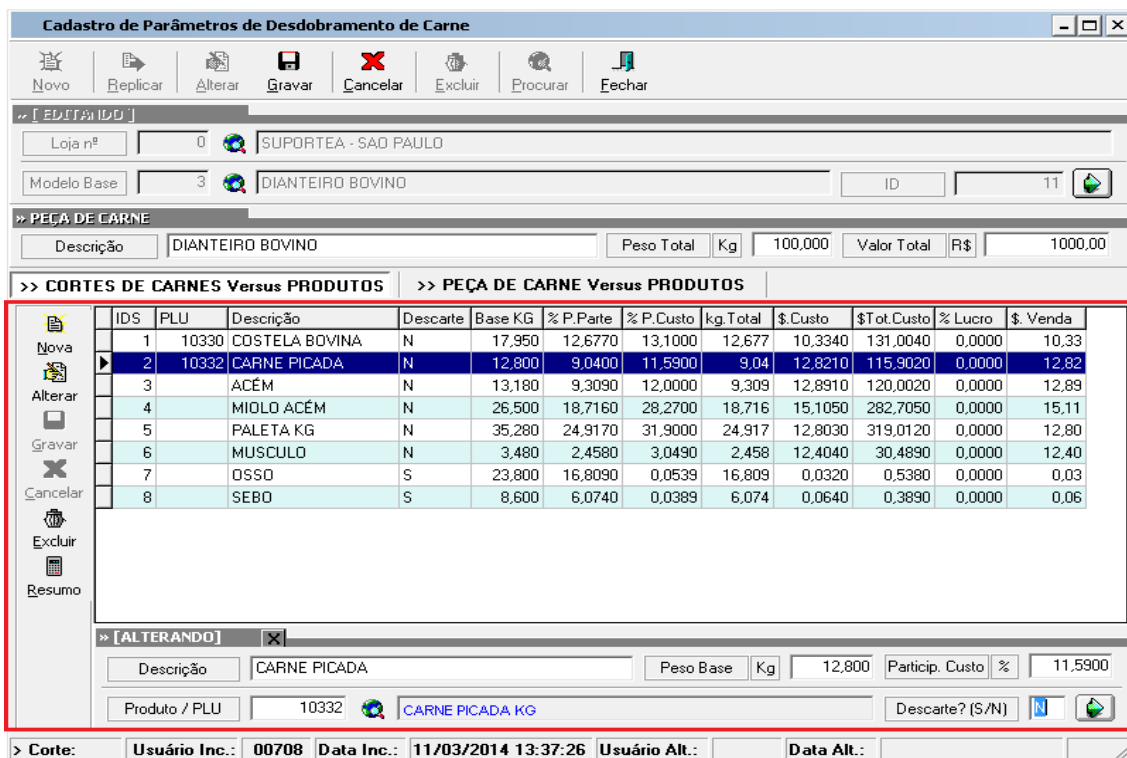

IDS	PLU	Descrição	Descarte	Base KG	% P. Parte	% P. Custo	kg. Total	\$.Custo	\$.Tot.Custo	% Lucro	\$. Venda
1	10330	COSTELA BOVINA	N	17,950	12,6770	13,1000	12,677	10,3340	131,0040	0,0000	10,33
2	10332	CARNE PICADA	N	12,800	9,0400	11,5900	9,04	12,8210	115,9020	0,0000	12,82
3		ACÉM	N	13,180	9,3090	12,0000	9,309	12,8910	120,0020	0,0000	12,89
4		MIDLO ACÉM	N	26,500	18,7160	28,2700	18,716	15,1050	282,7050	0,0000	15,11
5		PALETA KG	N	35,280	24,9170	31,9000	24,917	12,8030	319,0120	0,0000	12,80
6		MUSCULO	N	3,480	2,4580	3,0490	2,458	12,4040	30,4890	0,0000	12,40
7		OSSO	S	23,800	16,8090	0,0539	16,809	0,0320	0,5380	0,0000	0,03
8		SEBO	S	8,600	6,0740	0,0389	6,074	0,0640	0,3890	0,0000	0,06

Vamos agora detalhar a Aba de Cortes de Carnes Versus Produtos, local onde são carregadas as informações a respeito dos cortes do modelo selecionado:

### Botões

**Nova:** Inclui novo registro dentro do Modelo Base selecionado.

**Alterar:** Altera informações como Descrição, Peso Base, Participação de Custo, Descarte e habilita campo Produto/PLU para que seja realizada associação entre os itens do Modelo Base com os itens do Cadastro, conforme demonstrado na figura acima.

**Gravar:** Grava inclusão ou alteração de um registro.

**Cancelar:** Cancela inclusão ou alteração que está sendo realizada no registro.

**Excluir:** Exclui registro do Modelo Base selecionado.

### Campos do Grid

**IDS:** Número do item referente ao Modelo Base selecionado.

**PLU:** Informa o Código Interno do produto que está associado ao item do Modelo Base.

**Descrição:** Informa o nome do produto.

**Descarte:** Campo que informa se o produto é destinado a Descarte ou não.

**Base Kg:** Campo destinado à informação do peso em (KG) Quilos, referente a cada um dos cortes do Modelo Base selecionado.

**% P. Parte:** Apresenta (%) Percentual de cada um dos cortes mediante total de (Kg) Quilos informado no Campo Base Kg.

**% P. Custo:** Campo destinado à informação em (%) Percentual da Participação do Custo do corte, ou seja, irá definir qual corte é mais tem valor mais elevado e qual corte tem valor mais baixo. O campo deve totalizar 100%.

## Desdobramento de Carne

**Kg. Total:** Apresenta valor em (Kg) Quilos do corte.

**\$ Custo:** Informa o valor do Custo calculado de cada um dos cortes.

**\$ Total Custo:** Apresenta o valor total do Custo de cada um dos cortes.

**% Lucro:** Representa o campo Margem de Lucro do cadastro do produto.

**\$ Venda:** Preço Calculado como prévia do preço de venda que será calculado com base na margem cadastrada.

Após concluir a associação entre os cortes do Modelo Base com os itens do Cadastro selecionando o Corte e clicando no botão **Alterar** → Indo até o **Campo Produto/PLU** e pesquisando o produto no cadastro referente ao Corte em edição → Pressionar o Botão **Enter** do teclado para que a coluna **PLU** do registro seja preenchida com o Código Interno do produto → Pressionar o botão **Gravar** para salvar as alterações realizadas.

A tela ficará parecida com a figura abaixo:

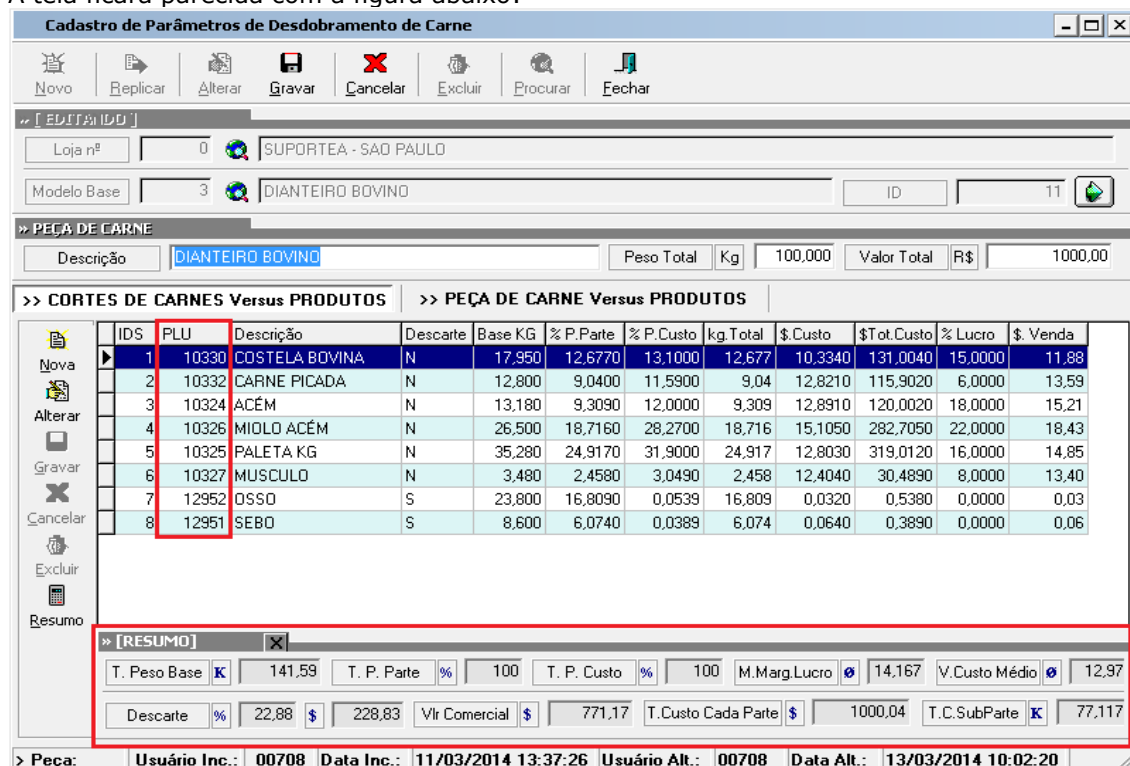

Repare que após a gravação dos registros, será apresentado um Resumo com os totais dos registros do Modelo Base selecionado.

**Obs:** Lembrando que o processo de associação descrito anteriormente, deve ser realizado em todos os cortes do Modelo Base.

Na Aba Peça de Carne Versus Produtos, é onde será realizado a Associação do Produto de MacroVolume definido no início deste Manual com o do Modelo Base escolhido, conforme tela apresentada abaixo:

## Desdobramento de Carne

### *Aba Peça de Carne Versus Produtos*

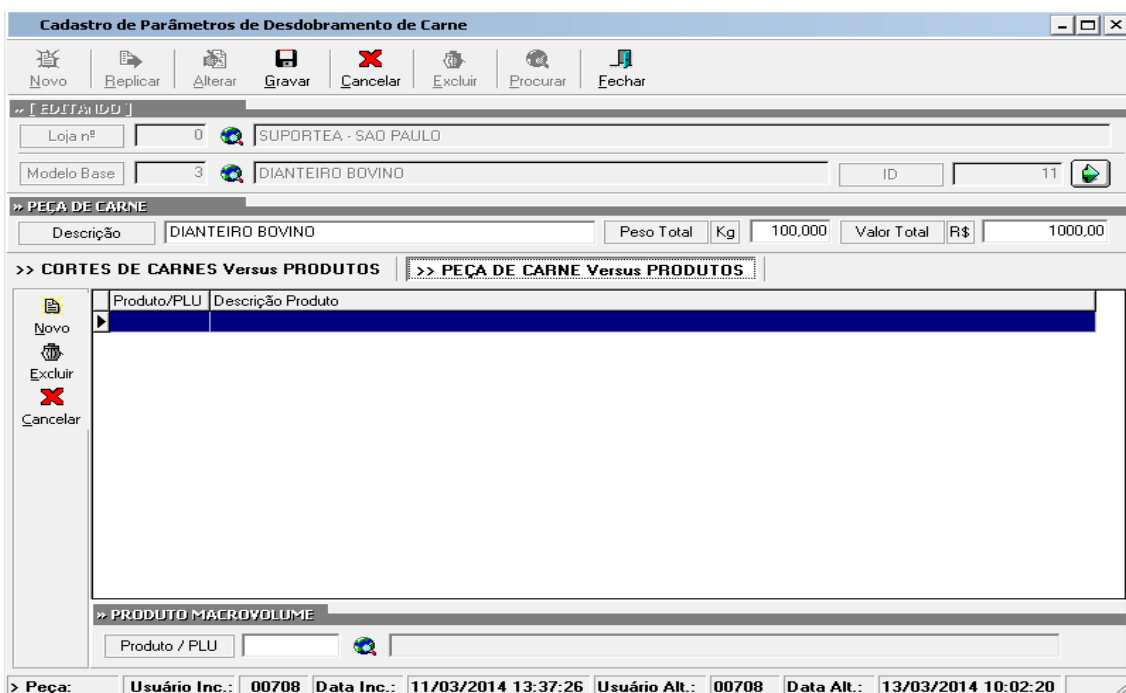

#### **Botões**

**Novo:** Habilita campo para pesquisa e inserção do MacroVolume através do campo Produto/PLU.

**Excluir:** Exclui informação do MacroVolume selecionado.

**Cancelar:** Cancela edição no registro.

#### **Campos do Grid**

**Produto/PLU:** Apresenta Código Interno do Produto associado ao Modelo Base.

**Descrição do Produto:** Descrição do produto de MacroVolume no Cadastro.

Para associar o MacroVolume ao Modelo Base, basta clicar no campo de Busca do Produto/PLU que a seguinte tela será apresentada, após selecionar opção para Exibir todos os registros da pesquisa:

## Desdobramento de Carne

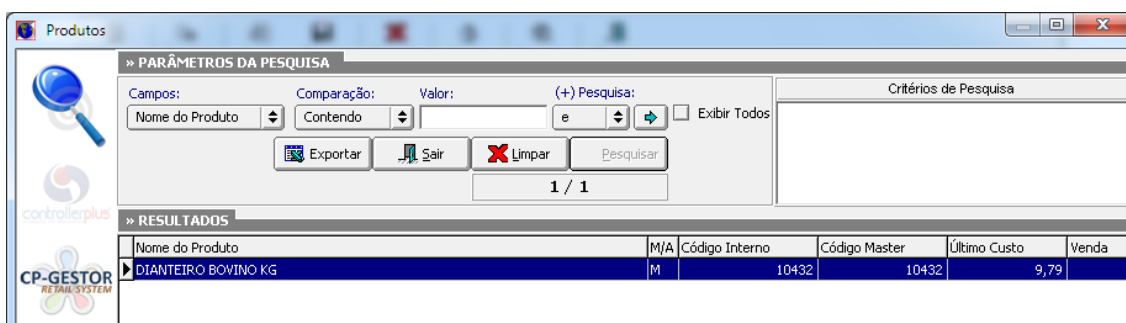

Produtos

PARÂMETROS DA PESQUISA

Campos: Nome do Produto    Comparação: Contendo    Valor: e    (+) Pesquisa: e    Exibir Todos

Exportar    Sair    Limpar    Pesquisar

1 / 1

RESULTADOS

Nome do Produto	M/A	Código Interno	Código Master	Último Custo	Venda
DIANTEIRO BOVINO KG	M	10432	10432	9,79	

Nesta pesquisa iram retornar somente produtos que estejam marcados como Produto MacroVolume[Peça/Kit], na Aba Parâmetros do Cadastro do Produto.

Após selecionar o Produto desejado e pressionar a tecla Enter do teclado, a tela ficará conforme apresentado Abaixo:

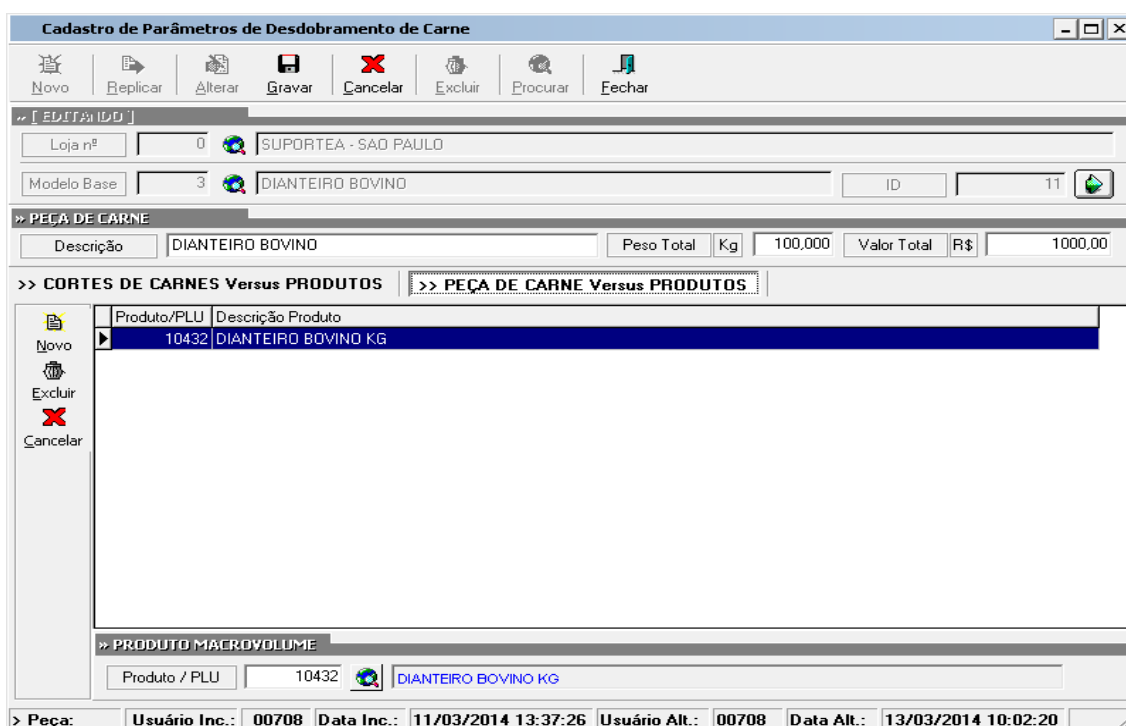

Cadastro de Parâmetros de Desdobramento de Carne

Novo    Replicar    Alterar    Gravar    Cancelar    Excluir    Procurar    Fechar

EDITANDO

Loja nº: 0    SUPORTEA - SAO PAULO

Modelo Base: 3    DIANTEIRO BOVINO    ID: 11

PEÇA DE CARNE

Descrição: DIANTEIRO BOVINO    Peso Total: Kg 100,000    Valor Total: R\$ 1000,00

CORTES DE CARNES Versus PRODUTOS    >> PEÇA DE CARNE Versus PRODUTOS

Produto/PLU	Descrição Produto
10432	DIANTEIRO BOVINO KG

PRODUTO MACROVOLUME

Produto / PLU: 10432    DIANTEIRO BOVINO KG

Peça:    Usuário Inc.: 00708    Data Inc.: 11/03/2014 13:37:26    Usuário Alt.: 00708    Data Alt.: 13/03/2014 10:02:20

### Considerações Finais

Após concluir a configuração do Modelo Base escolhido, será possível realizar entrada da nota fiscal através da tela de XML e Entrada Manual. Na entrada da Nota Fiscal, deverá ser realizado o processo já conhecido, onde o Código Interno referente ao MacroVolume será associado ao produto no qual o Fornecedor está enviando na Nota Fiscal, para que assim o Sistema de entrada na peça inteira, e em segundo plano será realizada Entrada no Estoque de cada um dos cortes.